盛京時報
晨刊
光緒卅二年（明治卅九年）創刊
盛京時報社

股票買賣　盛京票莊　奉天加茂町五　滿洲係員　劉文陞　祝部鼎二　電(2)五一三七

待法回訓臨時簽約
日政府作萬全準備

【東京八日電】泰越紛爭東京調停會議等細目諸點、在京兩國全權之間已成立諒解、而向本國政府、請訓中、至八日午後九時、法側全權已接得回訓、一方法國政府責任者亦於可能下、急速發出回訓、此已由駐維西原田代理大使代爲言明、東京頗爲期待早日接得回電、九日、泰側全權基於本國政府之回訓口頭向我方回答、其次將以文書正式回答、法側全權亦與泰國同樣手續回答、日本帝國政府、一俟兩國對我日方調停案正式受諾之際、將招開第五次非公式會議、並進行準備臨時蓋印、於九日蓋印大致已確定、然因維西之電報、常有因種種情勢而遲延之實例、日本國代表部鑑於時間上關係、十日以爲舉行臨時蓋印式、威逾十日、故對任何緊急之場合、皆作萬全準備所謂臨時簽字、因正式條約尚未成立、乃對條約中主要調停事項臨時簽字者云、

防止紛爭再起
越總督對前線發令

【河內八日電】泰越停戰期限已於七日正午滿期、安南方面本諸日本澄田少將之聲言、由安南軍總司令部担當防止紛爭復發之責任、當日已由得克總督向安南軍發布紛爭復發防止令、除日本小池委員自西貢赴晉南佩安前總司令部連絡外、日本並未派遣監視員於前線、蓋由安南軍自行處理防止紛爭

抵制美國凍結資金
匯兌管理加嚴
我國增强統制併改正法規

因國際情勢之急據轉變、致國域外之一般國際金融關係、許多危機當前、尤以美國發動、資金凍結令今後有對全部軸心國適用之勢、滿洲國爲抵制計、亦決現行匯兌管理法規更行增强、由防止資本逃避、更進而對在外資金之運用並管理、有期萬全之必要、臨時貿易匯兌局爲中心、考究種種加强管理之措置、滿洲國現在雖無應特別以軸心國而處理之在外資金並財產然僅對輸出匯兌經濟分內收入付與匯兌局之前繳金、爲自然防止不因資金凍結而蒙受損害計、對必須有保全措置、更備自由匯兌方場之全面閉鎖、爲謀對外匯兌貿易圓滑計、除準備締結匯兌協定等之統制發動外、併須縮短輸出代款提取期間、對戰時匯兌政策進行、加以一切統制、然匯兌管理法規爲改正時、當以日本側斷行之應急處置與大体機動一致爲主、惟因滿洲國有特殊情形將與關東州側一致實施、蓋當前考慮之改正要點如左、

一、改變爲匯兌資金充實目的之在外資金及在外財產賣出命令、爲使此等資材、得保全並活用而施必要之統制、

一、對混亂之國際金融情勢、加强罰則、

確立警察新体制
警務廳長會議結果

全國警務廳長會議第四日、八日午前九時於治安部會議室舉開、席上有關東軍當局之講演、午前之日程終了、午後一時再開、開始亘四日間會議之總括的懇談、及得劃期的成果、午後五時半會議乃告終了、觀此次之成果、關於其中心課題之非常時警察體制確立、中央地方第一線均遂行誠意之論議、各警務廳長、向現地歸任後、將立即基於本會議之方針、着手實戰、而確立鐵壁之警察陣容、關於此點、比從來之會議、可謂爲收特別顯著之成果、今舉該會議上之主要問題如左、

一、民心之安定　爲期中央所決定之國策使民衆徹底、乃誘導國民自動的協力、一方謀生活必需品之配給圓滑、乃企圖强化配給最下部機構、

一、警察之增員　關於經濟事犯取締不逞分子、謀略分子之徹底的彈壓等所需之警察官、熱心要望量質兩面之增强、

一、待遇改善　在滿系警察官本俸平均現額爲警佐五十七圓、警尉四十五圓、警尉補三十五圓、警士十八圓、警長二十一圓、惟考慮各股之情勢、警察官待遇改善、係喫緊之要務、故由各警務廳長熱烈要望、警務司亦決定斷行待遇改善、

一、綱紀肅正　關于警察自體之肅正今後亦更加深一層强硬

一、經濟警察之運營　經濟警察官、從來爲五百名、今增員三百名而爲八百名、以都市爲中心、遂行重點配置而運營之方針、如左之兩點爲施行重點、

甲、物價取締之嚴重公定價格之維持、

乙、農產物集貨之協力暗行交易之徹底的取締

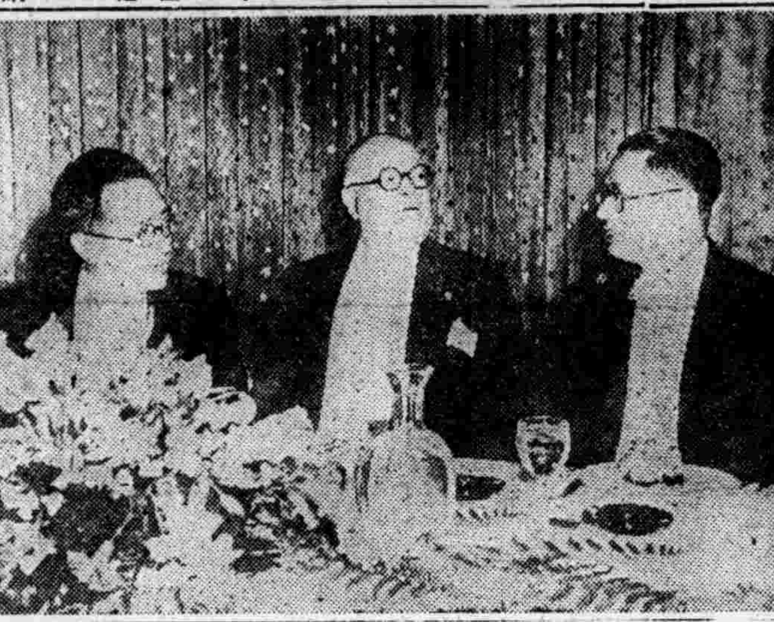

宋子文奔走　攜蔣特命在紐約舉開美華協會晚餐會、

獎抵抗樞軸攻勢、

猶哥投入軸心陣營
明日將與德成立不侵條約

【紐約八日電】最近頻傳猶哥斯拉夫要人之訪德消息、此頗予各方面以異常關心、據八日UP比歐格蘭德電云、猶哥斯拉夫與德國十一日於柏林將締結並不侵犯條約云、

現內閣勢將更換

【紐約八日電】據紐約泰晤士報比歐格蘭德電云、隨德國壓迫之加甚、猶哥現內閣已深感危機、巴拉爾攝政遂決心更迭現內閣、目下物色後任首相中、另反對派之急先鋒民主急進社會國民各黨派等、皆對現內閣之外交方針不向國民闡明加以非難、並向巴拉爾攝政府提出共同覺書、舉現副首相瑪傑克、及比希琪繼任首相、再反對派對現內閣之對德政策如何尚不明云、

土耳其整軍抗德

【紐約八日電】據美聯〔府鑑於巴爾幹情勢、因德〕軍進駐保加利亞、而乃急遽整備防衛手段八日布告命令如左、

一、汽油及其他可燃性物件、貯藏於地下、

一、主要都市作防空準備

至於新聞紙亦連日張對德之論陣、對案斯拉夫勸知、

將與英聯合

【安果拉八日電】當頃料康軍向希臘進擊之際、土耳其之態度頗値注視、而土耳其最高方面談稱、若德軍對希臘開始攻擊之際、則土耳其以爲此係對自國之脅威、而適當時期、將與英國出以共同行動、然當德國開始攻擊希臘之際、是土耳其之蹶起之時期、倘有考慮之餘地、土耳其可將甚於獨自之見解、而開始行動亦未可知、

奪華福山
宜昌北方敵陣崩潰

【〇〇前線八日電】日軍橋及山本、鈴木各部隊、攻破敵先鋒後、即自宜昌對岸稱主力於長江沿岸、而據嶮峻之山岳陣地、七日一日中復攻破抵抗逐力之敵軍、八日破曉佔據敵防衛陣根據地宜昌北方西壩島西岸之華福山、以有力追擊破痛擊殘敵、予以潰滅之打擊、仍以海陸空三軍緊密之協力、向四方擴大戰果、此外日軍北村、三井、得平、島川、工藤等部隊於七日晚、六進攻西南山岳之一大聲鑰云、

聖戰今昔一轍
陸軍紀念日　長谷川班長談

長谷川〇〇東軍報道班長、對距今卅六年前抵制帝政俄羅斯勢力南下而于奉天會戰之役、致有建立新生東亞唯一礎石之陸軍記念日之談話如次、（圖即該班長）

三國同盟之成立、東亞之日本、歐洲之德意志、各自担當建設新秩序日本對序者、中國事變進行之時、舊體制側第三國援蔣退却之過程中竟惹起、以周邊第三國爲契機之泰國安南之戰、認爲乃擔當區域共榮圈內之紛爭、故而出以調停、當然可以妥結者、此爲東亞新秩序前進之一成功步驟實可喜之事態也、然大體雖已有緒而所餘之細目協定、尙未完全成功、而第三國對於舊體制之挽回、當不辭任何策動、於此退却途上尙不知有若何之陰謀與惡性現象、故我等仍當注目、總之對於建設南方新共榮圈、現已步入追擊戰之階段、但亦切勿爲此追擊戰之壯烈果敢諸自前之喜悅而殺於成大業、目視現在東亞新秩序之建設、恰與明治卅三年北清事變情態無異、對此明治二十七年於日清戰之日本所示之實力、業已感受威脅之第三國、已以第三國干涉之不法以相酬、對於日本於卅三年北清戰役之日本實力、英國與以正當之評價與協調態度、雖有俄羅斯不悉日本之實力、出而宣戰、終倒於該次戰爭、思及當時我國之立場爲今日英國之先鑑、實一不解之奇緣也、以島國之日本一躍而爲世界一等國之日俄戰後、與率東亞諸民族一同建起東亞共榮圈、惟有時間與希望之不同、所蘊此不折不屈之總力、實爲相同者、日本賭生死存亡而敢行乾坤一擲之奉天大會戰、此次於操縱東亞規模必勝戰之前途、當有警於第三國之干涉與惡性策謀、當此次第卅六同陸軍紀念日、我等應徹底認清現階段之意義、以爲建設東亞新秩序之覺悟、

北海戰功足令
援蔣國驚惕
渝府損失奇重

【海口八日電】日軍柳、高島等各部隊、於三日在雷州半島沿岸、及北海附近、奇襲上陸、鹵獲多數援蔣物資、此等物資、乃自香港方面、載于小舟、密運于雷州半島、沿岸之多數小密輸港中、而上陸者、該物資、先集於同半島中心地之雷州、復自同地經北上之自動車路、至半島北端附近之廉江、更北上而入江西省、於鬱林集結來自北海方面之密輸物資、運至敵兵站司令部所在地且爲雷州北海兩路線據點之貴縣、集於貴縣之物資、以鬱江及象江之船運北上至柳州、運往宜山、該雷州北海南路線上、最近大小帆船群之出入、載重汽車之往復、漸次活潑、蓋香韶路線被遮斷、緬甸路線無用、故西南沿岸路線之運輸、乃俄然增加但香韶、緬甸二大輸血路、既覆滅、則向腹地輸送資材大感困難、故依存第三國之蔣政權所受之打擊、當在想像以上、同時並爲援蔣第三國之一大警鐘云、

因台山陷落
美華僑重創

【香港八日電】此次日軍在廣東南方、施行之沿線作戰、重慶當局、大爲狼狽、其尤甚者爲位於西江本流、右岸沃野之商工業都市之台山縣、自該縣陷落後、在美華僑所受之打擊極爲深刻、蓋該僑民等、多爲台山附近之新會開平、恩平等所謂四邑籍、故對故鄉之失守、深感痛苦而憤怨、因之民國三十年度施行之在美華僑五千萬美金公債券集工作亦將因而頓挫云、

吉武官長到任

新侍從武官長吉興上將、於特任式後、暫還前任地吉林、整理餘務、八日已畢午後四時廿六分遲到五分到之列車經橋本祭祀府總裁、金新京市長等軍官民多數之出迎、正式到任矣云、

美武器貸予案
上院票投通過

【華盛頓八日電】武器貸與案、八日以六十票對卅一票、卒於上院通過矣、

【又電】美上院本會議、於七日關於對英武器貸與法案之件、進行修正法案審議、至時、反對派議員提出修正法案如左、

一、禁止以美艦護衛英商船案

一、美軍隊西半球以外派遣禁止案等均被否決、政府側對原案內容、並未加實質的變更、祇對二案之妥協的修正案、加以可決、尙修正案票決時、反對投票最多數祇有總數九千五分之三十八、故法案於現在情勢之下、已確實通過上院、又據消息通謂、八日即可舉行最後票決云

今日一大張

日本必勝論
志同道合與德意訂嚙臂之盟（六）
改造東亞牽諸邦建設共榮圈

昭和 十五年一月日美通商條約失效後、十月更除英國外、對各國禁止屑鐵屑鋼輸出、以自國國防之强化口實、然明係對日者、更美國之對蔣借款、最近增額一億弗、哈爾國務長官一月於下院外交委員會、在武器貸與案公聽會席上謂『由過去之懸案及現下之進展判斷之、提唱太平洋區域之新秩序、有一國政治的制覇意味』、而時日本之大東亞共榮圈誹謗、威爾斯國務次官、亦演說謂『日本在遠東之新秩序計畫、意在該方面樹立政治及經濟的霸權』於此可見美國對日本生死要求之大東亞共榮圈本質毫未藉耳、否更不欲對之理解、惟出正面否認的態度、故美國之對日敵性、日見露骨也、

先是 第二次歐洲戰爭突發以前、依赤化共同防衛之立場、日德意防共協定之强化、亦屢成問題、共後因德蘇協定成立等、一時和緩、彼時歐洲戰爭漸次本格化、此戰亂之眞意義、爲德意爲樞軸之新興國家群、因凡爾賽條約呈幾多不平等條約阻害發展、與現狀維持國對抗意志固在所謂廢舊體制、在歐洲亦設立共存共榮新秩序者、此與在東亞建設新秩序之日本立場、完全一致、因之日德意三國相携向世界新秩序建設邁進之氣運漸次成熟、昭和十五年九月、遂實現日德意三國同盟矣、

昨年 九月二十七日渙發詔書旨示『朕對勘定禍亂克復平和實現、軫念極切、乃命政府、與帝國同共意圖之德意兩國作提携協力之議、茲三國間條約已見成立、朕所深悸』條約第一條及第二條規定、日本對於德意之歐洲新秩序建設、德意對於日本在大東亞之新秩序建設、各承認其有指導的地位、且互相尊重之、又日德意三國、受任何現在未參加歐洲戰爭之國家攻擊時、三國應經濟上及軍事上一切手段、互相援助、此三國同盟締結之趣旨、乃以建設的意味、所採之防衛的立場也、

然而 現狀維持之英美等國、視此爲對自國之敵對手段、尤以美國、三國同盟成立以來、如上述之援英援蔣態度益加露骨、連絡蘇聯不斷呈媚、以期利用蘇聯對日牽制、由各方面皆可明瞭、

於斯、日德意樞軸國與英美民主主義國之對立、孕成歐洲與東亞兩地衝突之危機、處於共間之帝國態度、當然的完遂事變、向新東亞建設邁進、其最重要者、莫過於東亞經濟聯協之完成、確保物資生産自給自足、

爲此 必須一體、東亞諸民族必要獲得養自己生命之地盤、正如植物必要攝取養分之一定土地也、即所謂『生命圈』是、東亞諸民族之生命圈、當然爲東亞、其處各民族相互相携、圖所謂共存共榮、此謂之大東亞共榮圈、大東亞共榮圈之範圍究如何乎、由政治的言之、首以日滿華爲樞軸、亘包含安南半島馬來半島、荷印共他廣汎之地域、經濟的言之、以日滿華經濟聯協、發展之、求包含南方資源之市場、

由此意味觀之、東亞新秩序之建設、必須於共地盤確立大東亞共榮圈、大東亞共榮圈之樞軸、爲東亞新秩序、然而東亞新秩序與大東亞共榮圈固非表裏一體者、

大東 亞共榮圈、乃東亞各民族互相理解、各以特色、結協同關係、當共榮圈之建設、此不可缺之條件也、判斷之各民族自決所能成立、對共處、不得有揮取權力支配、更非國際聯盟的組織、各國家之聯合合併、乃各國家不能完全活動、而相互連環相助者、對此與東亞新秩序建設同、使東亞脫出歐美帝國主義之支配此先決問題也、

現在 而有此力量者、惟日本而已、東亞之安定勢力、厥在日本之立場、任東洋之盟主、乃日本之責任、即實現東亞民族共存共榮、以日本爲樞軸而後始能活動、現求各民族之共存共榮亦難實現、果强行之、則東亞將陷不收拾可之狀態矣、要之、東亞新秩序成爲大東亞共榮圈始能實現、又如斯始能發揮八紘一宇之大精神也、

嗚謝火災賠欵迅速

啓者敝號因失慎前於火以致敝號貨物舖墊全部焚如幸在事先曾於大興當代理之住友海上火災保險公司投保火險當即通知該當派員到現場檢查確實立即照數賠償足見該會信用卓著辦事敏捷對於賠欵尤爲迅速敝領欵之次感激莫銘特此登報鳴謝並爲介紹各界有投保火險者請向懷德大興當接洽辦理務希早日投保該當以資有所保障焉

懷德潤集東　鴻陞永仝啓

株式會社大興公司股票更名停止公告

爲公告事依據本公司章程第二十條之規定自康德八年三月十一日起至第十七回臨時股東總會終了之日止於此期間停止股票之更名特此聲明

株式會社大興公司啓

名章遺失聲明作廢

敝人有化學質張鴻正二字楷書圖形名章一枚不愼於本年二月十日焚失除將在中國銀行所有第三一一號往來存欵摺所用印鑑聲明作廢外用特登報聲明此名章不論落於何人之手一概無效

敝人　張鴻正啓

遺失地照聲明作廢

今有王用賓領名旱田十六畝一分坐落中紅旗台村東至趙姓西至趙姓南至道北至道附帶民國新契紙滿字四千七百六十一號大照一張不愼於康德八年三月六日遺失無論落於何人之手概作無效特此聲明

中紅旗台村　王用賓

地照丟失作廢

啓者敝人有景復號領名地照一張號碼不詳坐落三合村夾信子街地皮一段計八分建築草房七間東至江沿西至本地南至東和順北至趙姓於大同元年被匪擾亂不愼丟失除請縣補發新照外聲明作廢

聲明人三合村　侯端邦啓

地照焚失作廢

敝人有中則地照五張照一張計二十一畝號碼均不詳坐落旱獺溝大禿尾溝領名袁廷林東至河西南北至界石四至同一於康德元年五月十一日匪焚六道江街地照同時被焚全請縣補發新照外聲明作廢

六道江村　袁廷林啓

失照聲明

敝人於三月一日往大北湖辦事途中將第一三四七號及第一三四八號地照兩紙丟失該地坐落興國村遠運屯除另補稅新契外該照以後無論落於任何人之手概行作廢無效特此聲明

趙榮綸啓

募集社員

茲啓者本號募集社員數十名年齡限於十七至廿歲資格俱有國民優級程度略通日語者隨時考試口試待遇優厚有志願者速來可也地址奉天市瀋陽區大西街一段一九〇號

豐原洋行啓

聲明作廢

啓者敝人不愼前日於奉天市內車中將先人所有榮泰領名三國戶管一張遺失號數爲一二三號除呈請新照外該所丟舊照無論落於何人之手概作無效特此聲明作廢

吳慶彬啓

福喜洋行聲明於康德五年八月股東李化宣李作泰合資成立本行茲李作泰李宇安然於康德八年一月一日清算將身錢股退清與本行脫離關係內外一切歸與李化宣管理日後營業盈虧與該無涉恐未週知特此登報聲明

奉天市大西門裡　福喜洋行啓

國光女子洋裁學院

宗旨　洋裁技能手藝基礎婦德涵養
學額　編級生三十名（插班生）
科別　本科（一個年）
學科　國民道德日語洋裁手藝家事體育
入學　四月十日前隨時入學
院址　奉天市瀋陽區一心街六段一一六號（原名大南門裏秋爽胡同）
函索簡章郵費二分

至急通告卒業生

本院接各地興農合作社與各蜂場採用本院學生任技術員待遇每月六十圓以上除專函通知各生外有未收見者來函報名以便推荐可也

奉天市瀋陽區鎭定街三段十三號　奉天職業養蜂學院啓

奉天小西邊門內藥王廟西胡同三三
辯護士　法學士　律師　松尾規矩
長電話【二】二三六三

跌打損傷折骨錯骨傷筋
丁醫世傳凡屬硬傷皮肉筋骨傷輕重新久者全治通信必回答
奉天城大南街上頭火神廟西院住

請患婦女病者注意

啓者敝張素雲患月經不調病症並兼白帶甚多屢經診治始終無效後來日漸沈重一個月中經血來至三四次顏色紅黑禁淋滴不止行經以前腰腿酸懶小腹疼痛腹內有塊跳動稍一勤作氣喘心煩燥以我面色蒼黃頭迷眼黑夜不安眠夢魔顛倒敝患此症至十餘年百藥千方耗欵無數毫無效果偶閱報章得悉銅春藥店製售一種安坤丸專治婦女經血病初服之後存一種試服觀念第一次止買一盒無意中服用之後哪想七見奇效又繼續購服未及半月就將十餘年之沉痾霍然若失殊出意料之外這眞是出苦海而登衽席也因有以上親試的經過遂介紹同病相憐的道太太她係經期不準赶前錯後黃白帶下腰痠太腿痛到行經之前腹內劇痛既見經血疼痛加重四肢痲木血色不正腰腿酸疼腹內血積成塊偶遇氣火交攻或逢飲食生冷疼的更是難忍夜眠多夢而且好睡醒來只是渾身發燒口乾舌燥時常精神恍惚敝因指令服安坤丸數盒亦將所有病症完全治好体格立時强健敝更信安坤丸對婦人病奏效之速費錢不多共藥到病除功能卓著眞令人感佩也敝認爲這是一件最要緊的事件因爲從前就未遇着這種神效的藥將忠病原由及好病情形附加病象後像片一幅刊載報章一則對藥店主人略誌謝意再則敬告世界同胞如患以上病象速服安坤丸眞有不可思議之效驗幸勿自誤良機自戕性命也銅春藥店設奉天大西城門外電車道路西樓房便是外埠購藥寄信該店如數郵寄不悞安坤丸小盒二十付四圓大盒四十付六圓函購另加郵資貳角

嗚謝人　遼陽城北沈旦堡　張素雲啓

失滙欵支票作廢

右於康德七年十二月二日由新京三立町益發銀行滙來大興該行即付支票二枚均不記名第一七九七號壹千圓第一七九八號壹千圓因中途遺失除向該行掛失止付外合行登報聲明作廢

右奉天　同興泰啓

日滿打字學院招生

本校備有新式打字機數十台指導親切日語免費並有清潔宿舍之施設便利外埠學生住宿詳細簡章附郵票二分索取即寄

地址奉天大西關營房東胡同三段二十一號

布特哈旗公告
關於教師募集之件

本旗茲因管下初等教師缺乏擬如左記方法及條件募集之凡有志者希即速赴所定地址應募爲要

記

一、募集員額　若干名
一、應募資格　具有教諭或教導資格未滿三十歲之滿蒙系男子
一、報名地址　齊齊哈爾師道學校　哈爾濱師道學校
一、報名日期　齊齊哈爾三月二十日　哈爾濱三月二十二日
一、報名手續　帶同關於資格之證明書類及親筆履歷書
一、試驗日期　哈爾濱三月二十三日午前十時　齊齊哈爾三月二十一日午前十時
一、試驗科目　滿語、日語、國民道德
一、試驗地址　齊齊哈爾師道學校　哈爾濱師道學校
一、採用發表日期　康德八年三月二十五日
一、採用後之待遇　教諭五〇圓以上　教導四〇圓以上

康德八年三月四日

布特哈旗長　額爾登

請用
既能脫離苦海速登彼岸
又能強身增精如神
新法斷癒
能莫爾病
醫學博士・理學博士松下植二先生創製
贈送樣本
敬告苦於麻藥中毒諸君
有家敗身亡之憂的麻藥中毒必能迅速痊癒無論醫家或中毒者一經試用本劑能得他藥所不能得之信賴至於藥價之低廉效果正確神速更能令人滿意請用本紙記入尊名函索說明書
總製造發行處　藤定洋行醫藥研究所　大阪市西成區田端通一丁目
經理處大企堂商店

第卅六回陸軍紀念日 全國展開慶祝行事

當卅六年前壯絕戰勝日之三月十日、全滿皆舉行適於陸軍記念日之行事、令人回憶最深之奉天、固不待言、各主要都市之鄉軍、自早朝便穿過滿懸日滿兩國旗之各衙、而演習勇壯之模擬戰鬪、或整然之行軍、又閱兵分列式、均使士氣發揚、各學校等、亦於是日適宜實施、軍事講演會慰問袋調製、又演習教練等　一方各陸軍病院、擁來多數慰問者、又開演藝大會等、中央放送局亦關於此等之實況放送、與講演、向全滿中繼放送、復有各地之忠靈塔與神社、各種機關團體、莊重執行奉神祭與慰靈祭、特別於是日正午、以無線電、警報及其他爲信號、道行者亦止步一齊爲戰歿英靈捧以默禱、是時間前後、國旗、團旗、會旗等等之絢爛軍國繪卷、於附近展開、

奉市滿日官民 共同舉行慶祝

奉天省市官民等對於本日之紀念行事、早即分別擬定、以是於是日晨官民等即行一齊展開、全市均皆揭揚滿日國旗、午前八時起於各機關代表者參列下行報賽祭、同九時於忠靈塔由日滿各部隊、在鄉軍人會各官廳團體、協和會、義勇奉公隊、國防婦人會、滿日各學校學生及一般市民參列下、舉行陸軍紀念日臨時招魂祭、終了後午前十時、於千代田通忠靈塔前舉行勇壯之閱兵分列進行式、由在鄉軍人會、義勇奉公隊、青年團、滿日 各中等 學校學生、女學生及滿洲國軍、防空飛行隊、約四萬人動員、於土屋兵事部長、指揮下受防衛司令官之檢閱而展開 步武堂 皇之大行進、高揚興亞之意氣午後一時、於春日小學校舉開祝賀會、食野戰餐感第一線將士之苦勞、一方、街上並放花火慶祝、各電影院皆上演奉天時局對策聯盟主辦之講演電影會更由觀光協會仍依恒例舉行戰跡觀光、於日俄戰役最後大會戰地之奉天市、迄今三十六年已爲盛大之祝賀行事興亞一色下包圍矣、館、由協和會及國婦主辦傷病兵、傷痍軍人、遺家族及應召者家族之慰安演藝大會、會況盛大、奉市百卅萬市民茲第三十六回陸軍記念日均熱烈表示慶祝云、

于治安部大臣 舉行紀念祝辭

【新京專電】當聖戰下輝耀之第三十六回、陸軍紀念日、滿洲國軍基於共同防衛之本義、十日午前十一時、在京各部隊幹部並關係全職員集合於治安部講堂、首由于治安部大臣、對皇軍祝辭、其次關於第二建軍邁進之國軍全好、熱烈訓示共所向以促其鞏固之覺悟、復有治安部高級顧問藤村大佐力言第二建軍之意義云、

新日歸併後 城島社長堪贊佩

【新京電】本諸政府重點的弘報政策、而與滿洲新聞合併之新京日日新聞其社長城島舟禮、於過去一年半間經營國策宣傳甚力、此次以國策之見地、毅然奉還大政、態度果決、仍欲致力於滿洲弘報之新體制、與之協力、故島城氏之態度極爲人贊佩云、

軍犬協會 舉行總會

【新京電】滿洲軍用犬協會之本年度定期總會、八日午後一時卅八分、於治安部別館會議室舉開、報告予算並事業等後、關於當面重要問題、軍用犬增殖扣伴隨之食糧問題解決對策、並愛犬思想之向滿人普及等、遂行協議云、

(寫眞登錄入選三枝朝四郎之白塔)

臥薪嚐膽完遂偉業 奉天越生司令官發表談話

當此次第卅六回陸軍紀念日之現地奉天駐屯軍司令官、越生虎之助中將表明、三項回顧曠古之大戰勝、而更表明刻下時局之緊迫、與現地陸軍之毅然態度、其談話如左、

一、以意氣戰勝之日露戰爭、因當時日露兩國之勢力幾有雲泥之別、致諸外國人等無一認爲日本尚可負勝者、當廟議開會之際、經仲裁和議而成立者、故嚮今滿洲之事實、當爲日露戰爭之延長、完全逐出『露』國之勢力而誕生滿洲國、爲東洋永遠和平計、遂築北方之礎石如磐石之固、再使日滿華三國完全提携而完成鞏固不動之三礎石、但無如中國少有識者、遂形成此鷸蚌相爭愚者之行爲、而有當今之事變、總人多謂『此戰僅五分鐘耳、』而日露戰爭、確乎以精神要素賦敢物資優勢之一好戰例、確爲以意氣戰勝者、

二、現時爲日露戰爭之完遂戰、日露戰爭系以東洋永遠和平爲目標、視勝負於度外、純乎以正義之戰、我軍當時、並未完全逐敵於滿洲之外、系於戰爭中之現時局確爲完遂東洋永遠之平和者、爲日露戰爭目的之完成戰爭、

三、臥薪嚐膽以定成大業、當時之日露戰爭、對於戰爭唯一重要之給養已陷於不足、且亘各方面之飢荒、幾有三人砥一梅干者、而此次之事變、其戰局之擴大、爲世界戰史所無前例之戰爭、亦實爲開闢以來之大聖戰、人與物資之不足、因爲當然者、雖亦有騷言配給之足者實如宣佈自已之短見者等耳、我等當除却前線與後方之區別、當一同實踐戰爭之氣質臥薪嚐胆以纖承先人之偉業也、

昨日開始情形

聖戰後已逢四回之陸軍記念日來臨矣、由此實可朔及卅六年前之情形、而爲之感歎、三月十日亦即青史有名之大山元帥以下等入奉省城之日、故於記念日前日之九日、奉天當地、已開始各種行事、均含有時局下之重大意義、首由日滿各學校、實行記念講演、洎之午前十時卅分、日滿陸軍病院慰問團乃集合於市公署、齊傷兵病院慰問、赴滿軍病院者爲金省長、鄭市長、王警察局長、滿系各區長、王協和會省本部長、以下等赴皇軍病院者、則有松田省次長、多田副市長、木下鄉軍分會長、豬甾代副局長、滿鐵代表、日系各區長、石田商工公會長以下等多名、午後由一時起至四時、於森町記念會

奉天市制五周紀念 決舉行隆重祝典
結成實施委員會定期協議行事

四月一日爲奉天市制實施五周年記念日、以是奉天市當局爲紀念慶祝起見特擬定於當日舉行紀念行事、除網羅市內關係機關並各方關係者出席任爲實施委員外、並擬於十一日午前十時起在市公署正廳開催委員會議、以便決定紀念之行事、其大略按定行事計爲對外及對內行事如下

△對外行事
(一)奉天市勢展覽會、
(二)奉天市歌懸賞募集、
(三)放送祝賀
(四)市制五周年紀念信片、
(五)市制紀念畫片
(六)奉天市觀光寫眞、
(七)市民祝賀祭、
(八)奉天語座談會、
(九)軍警遺家族並傷病將士慰問、

△對內行事
(一)紀念祝賀式典、
(二)職員紀念品贈呈、

卅六年前奉天大會戰 參戰滿人座談會

記者 今日在很寒冷的天氣裏、招請諸位眞是使諸位太辛苦、三月十日的陸軍記念日已近、諸位在日俄戰爭時皆係服務於日軍、請諸位者、深值感謝把三十六年前的當時情形談談、

王實亭 我家是蒙古廟藍旗人、當時我是李官堡的團長、(現在的村長)在光緒卅一年陰曆正月廿一日的晚上、日本軍就開來了、因双方皆不通、所以和當感到困難、我先係任領路人後又擔任密探、

佟友三 我一家是正藍旗人、彼時我是鄉家窪子學校的先生、記不清楚了大概是廿一日(陰曆)我會任代表歡迎日本軍之後我又給日本軍做密探、

王德貴 我的父親是漢人、作過密探、從前是農業、

王星閣 我是廂藍旗人戰爭前當過領催、在奉天城內的將軍衙門使喚十名服役部下、就是現在的下士官、在戰爭同時因衙門無事、回到家來、恰遇日本軍進來、乃當密探

王實亭 在日本軍出現的前年、光緒卅年十二月就聽說了、因爲日本軍占領撫順一帶從東方向西進、又俄國軍是由西向東進、打起仗來、

佟友三 以後經過數日、乃木軍從西方轉過來、繞到俄軍背後、與由東進的黑木軍、將俄軍挾擊、五千兵隊的俄軍、碰到五百人就慘敗了、

王德貴 我也聽死去的父親這樣說過、記不清是那天、有一夜作日本軍的密探、領探哨進、于洪屯的東口、這時頭俄軍、也有密探領進于洪屯、父親沒有再往裏進、然勇敢的日本軍、竟匆匆的進入部落、父親也就同行了、遇見敵軍在百米前、就開火了、父親的右手受了重傷、

王實亭 王富以後就不能做事了、在廿年前死了、當時在此附近給吉岡聯隊服務的四個人、現在生存三人、對王富尙還很想念、

佟友三 邊見的話怎樣?他在最初就很難知道他是日本人、

王實亭 日俄戰爭當時在海城附近有馮麟閣等大幫匪賊、邊見勇彥氏巧變裝、說山東話、遂將馮麟閣介紹入日本側工作、於奉天會戰三月前、見騎馬隊』勵幾問『自衛團嗎、俄軍來了嗎』等話、並使用滿人名叫江崙波、于戰爭終了時、我才知道邊見是日本人、邊見氏與馮麟閣軍同時在海城營口、盤山、彰武、撫順、遼陽等各縣組織特務隊而大肆活躍、 (未完)

寫眞說明 上圖爲邊見勇彥氏、旁爲第三十三聯隊紀念碑(三軒家)下自右起爲王德貴、王星閣、王實亭、佟友三、

陸軍紀念日 盟邦表彰功勞者

【東京七日電】昭和十五年度、以陸海軍事功勞者、受陸軍大臣、表彰者爲東京市芝區田村町二之二之三地方官民清水喜三氏外四十八名、神奈川縣三浦部樂山町一色一、五〇五在鄉軍人陸軍中佐鈴木國松氏外百七名、福島縣南會津郡富田村分會外十七團体之多、然陸軍於十日之第三十六回陸軍記念日、更經各師團聯隊區在鄉軍人會等對有盛譽者分增表彰狀及記念品、(內關係之分)

關東軍司令部
滿洲國奉天市大和區江島町十三
勳八等　峰節　翁
同吉林市朝陽區文廟町
勳七等　平井　良弘
同新京羽衣町一丁目八番地
勳八等　宮本嘉久二
同奉天市大和區彌生町廿八
勳八等　吉田喜久治
以上贈品感謝狀木杯功勞徽章
退役陸軍中尉
關東州大連市日本台十三
從七位勳六等　今村　貫一
哈爾濱經緯街一二四
退役陸軍准尉
勳七等　毛利　友吉
哈爾濱中國三道町十二號
退役陸軍准尉
勳七等　杳名　金佐
安東市大和區六番通二丁目三
退役陸軍主計少尉
正八位　今井　周次
以上贈與表彰狀木杯功勞徽章

小日山理事長歸社

小日山昭和製鋼理事長、於三日夜來京、已與滿業鮎川、高崎正副總裁會見、關於昭和製鋼理事長之辭任、請求諒解、關於後任推薦方法、進行協議、意見已臻一致、與梅津軍司令官、古海經濟部次長等關係各方面、關於今後方針、已協商完了、故於六日已乘午前九時三十分新京驛發鳩號東歸任、該理事長、於歸社後當即時進行辭任之社內手續云、

家貧難養嬌妻 背夫改嫁又復涉訟

農人李富、年三十五歲、原籍遼中縣人、數年前娶遼中縣六區黃家窩棚張姓女爲妻、張氏現年二十四歲、三年前李某因家境貧寒、不能維持生活、乃偕妻張氏、遷居於龍江省明水縣謀生、幾年來夫婦勤儉操作、生活稍較前寬裕、但因張氏思念双親、在去年舊歷二月初三日、李富同妻張氏、相偕回遼中縣黃家窩棚岳母父處、一住半載、無可爲生於是李富之生活力、又告迫窘矣、在此情形之下、李富乃別離嬌妻、隻身來奉、在鐵西新地號作工、所得每月工資、僅能維持自已、焉有餘錢養贍髮妻而張氏父亦因家貧之故、對於親女屢令赴省、尋夫問訃、張氏遂於去年舊歷十一月二十八日來奉、將李富尋着、商討賃房立伙、但李富自給恐尙不足、何能成就妻所要求、因此張氏乘興而來、敗興而歸、及歸寧後、伊父竟不收留、張氏在迫不得已下、遂赴遼中縣城內東德興成衣局當女工、因之結識李廣華之妻康氏、二人相處甚佳、張氏乃告以實言、於是康氏爲伊劃策、使令改嫁他人、張氏遂同意、並一同來奉、住於李廣華之父李景萃家中、經景華介紹、改嫁於奉天市大西關大什字街馬車夫呂慶華(年三十一歲)、身價國幣三百七十元、在去年舊歷十二月廿五日、乃正式成親、不料事被本夫李富查知、立追岳父、交還張氏、其岳父無法、遂於本月初旬派張氏之胞弟張邦棟來尋姊、於月之六日午后六時許、將張氏尋着、報告南市場警察署、該署當將關係人犯一併逮捕、現正審問中云、

挺身軍肆掠奪 蒙軍將其擊滅

【太原六日電】在山岳地帶逃走、食糧陷於極困難之晋北挺身軍敗殘兵約二百、於應縣南方十二公里之南曹山附近、開始掠奪暴行、故於二日夕刻、由政府警察隊乾指導官指揮之下、出動攻擊、敵方更增援兵三百餘名、加入猛烈反擊、經政府軍極力奮戰、約歷二小時後、完全將敵擊退、敵遺棄屍體三我方戰死警士一、

令繪地土面積圖

【西安】西安縣境地籍整理在即、其整理要點則爲畝數界限、縣當局近令西安街公所、各街村將土地面積圖繪妥呈報以便著手整理云、

各地氣溫
九日正午・印零下

地名	氣溫	天氣
奉天	一、三	快晴
新京	•七	曇
大連	五	薄曇
哈爾濱	•七	薄曇
齊齊哈爾	•一一	薄曇
海拉爾	•一三	曇
黑河	•一三	快晴
牡丹江	•五	薄曇
延吉	二	快晴
承德	五	快晴
通化	•七	快晴
安東	—	
錦縣	三	快晴
通遼	—	
張家口	•二	曇
天津	六	快晴
上海	一六	曇
東京	一一	快晴

天氣豫報
奉天地方　東風　曇勝
(九日溫度)
最高　零下五度四
最低　零下十度六

潤芝女子職業學校 續招新生
教授科目 (本科! 打字、洋裁、縫紉、編織、日語、簿記、滿語、算術、珠算等)(速成科! 洋裁縫紉日語滿語珠算等)
學額 (本科! 二十名(一個年))(速成科! 四十名(六個月))
入學日期! 隨到隨收額滿爲止 簡章附郵即寄
校址! 奉天市瀋陽區一心街六段一二八號

茂林大旅社
革新開幕歡迎顧客
本號開辦 各界顧客 原有房屋 今邀新東 樣式奇穎 俄式火墻 電炕電話 院內樹木 侍役殷勤 諸君一試
十有餘年 往來絡繹 不敷所佔 建樓百間 設備俱全 自來水按 使用方便 空氣清鮮 待賓和善 無任感盼
奉天市瀋陽區大西街一段二八番(舊址即茂林中館)電話(二)四一七九番

奉天職業養蜂學院招生
科別 實務科 函授科 各若干名
資格 國民優級卒業或有同等學力者
簡章 備有詳細章程函索附郵票四分
校址 奉天市大北邊門裡双全胡同(バス終點)
出品部 蜂顏、巢礎、蜂具、蜂蜜、蜂蠟、蜂箱、(廉價分讓)

招募分社啟事
茲查左列各地分社因承辦本報成績欠佳本社現擬另行招募有志承辦者速將履歷及預銷份數函報來社爲荷
計開
賓縣 延壽 鐵驪 輝春 磐石 双陽 海倫 克山 明水 滿溝站
販賣部啓

胃病藥 紫樸開鬱丸
1肝鬱氣逆 2膨悶脹飽 3嘔吐酸水 4胃口作痛 5食積氣積 6胸脇串痛 7反胃噎膈 8蟲攻胃痛 9胃氣腹痛 10飲食不消 11胃弱不食 ▲連服此藥 ▲根本治愈 ▲每袋五角 ▲每打五圓
止嗽丹
咳嗽痰喘 各與肺病 吐痰吐血 一服即愈 每付五角 每打五圓 函購半打 不加郵費
奉天小南關益善藥局發行

脾臟良藥
奉天省許可證 (外埠函購 不加郵費 務須掛號)
主治 一切脾腫水臌氣臌單腹脹等症均有特效
安全消臌散
定價每盒九付國幣四圓 加料每盒國幣七圓
總經售處奉天大東門裡路北至仁堂藥局
漢醫 王景泉 謹啟

突破!! 70,000聽取者 奉天市內 ラヂオ無線電
3月1日~31日 記念大賣出 附抽籤券
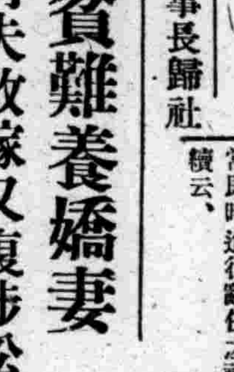
新京建國忠靈廟參拜 市內見學 優待

收音器品名	定價 現金	月付
普及型A十一號	38.00	40.00
普及型B十二號	40.00	42.00
標準型A十一號	61.00	65.00
標準型B十二號	68.00	72.00
スーパーB十四號	150.00	160.00

滿洲電信電話株式會社 奉天ラヂオ營業所 電(3)7408 7716

補血強壯 延年益壽
補爾多壽 (フルトーゼ)
(主治症) 心身之疲勞衰弱 精力之虧損不足 神經衰弱 月經不調 肺病腺病 產前產後之衰弱 病中病後之虛弱
日本藥局方各大病院常備藥
總發行處 股份有限公司 滿洲藤澤友吉商店
奉天市大和區加茂町 天津常盤街ビル 大連市山縣通七番地 本社 大阪・東京・京城・上海
各埠大藥房均有代售
B.6

發財良機 千載難逢 研究股票 是致富媒 機不可失 時不再來
代理現股票客事 消息靈通 歡迎主顧 國人斯界嚆矢者 滿洲證券取引所取引人 滿取哈爾濱支所取引人
株式會社大昌公司
社長 韓恒久
奉天市義光街三段三十一號 電話(二)二八七〇、二四五四 取引所設電話(二)二六六八
支店哈爾濱道外許公路二十八號 電話九〇九七

忠勇牌靴油
保革 防水
奉天 新藤洋行

便秘傷身…
多春二季、大陸各地居民、多作室內生活、運動不足、因而胃腸疾病、頻頻出現。諸如消化遲鈍、大便不通、疲勞倦怠、頭目暈眩等症、不知不覺之間、遂成痼疾、如此一經放置則便毒日益積蓄、留爲容貌衰退、青年早老之素因、尤以女子見之更著。補救之法唯有應用世稱維他命寶庫之胃腸滋養良劑「愛表斯」。

「愛表斯」係由新鮮啤酒酵母製成。爲天然物中之維他命B最高給源、功能旺盛胃腸蠕動、根本排除消化障碍、返老駐顏、靈驗無比。
大日本麥酒株式會社
株式會社 田邊商店
愛表斯錠

世界珍聞及其他

日本之梅花祭

梅花祭、爲日本京都市官幣中社北野神社之神事、儀式準中祭、一稱菜種御供、往時、每年二月二十五日、祭神忌日之夜、由參與西京御供田之家、調整大小許多之御供、而陳於御供所、於捧之於正殿時、宮司以下神職等、對立於幣殿、共列達於神前之階下、如是五祖傳供、神職之一老、二老、侍立於神前之簾外、一老捧右傳之供物、二老捧左傳之供物、將其各各祖傳、宮司、一老、與巫女文子、同供於神前、稱之爲傳供或「菜種御供」大御供爲盛堆飯、而插黃花菜於其上、故亦稱之爲菜種御供、如是年黃花菜不開時、即以梅花代之、又明治維新前、是夜如上述、西京社人等正裝、整行列、奉此種御供、而爲參社獻備、維新後賓社人等、仍絕續如此等神供獻進、今則於社務所調進神供矣、即二月二十四日曉、一同集於該社、潔齋別火、從事於調進梅花御供、以白米四斗蒸二次、以爲二大御供、至二十五日、與其他神饌、同時於該社獻備、大御供以重量甚大、故須主典三人供於神前、當日、祭典終了後、由正午至夜間、稱爲厄除御供、分與當年厄年之四十二歲男子、三十三歲女子、亦一般參拜者、即於神前饌之外、盛白米於似桶之器、除盛玄米大盤二斗五升、小盤一斗五升之外、並盛於以紙製之直徑二寸、深五寸許筒狀容器、七十五個、挿梅之小枝於其上、供於神前、

今年之全蝕日食（續）

◇共計發生二次◇

規定日食初起之時刻第二太陽表面之研究第三太陽對動植生態及其他諸現象之影響、其詳細項目則大體爲（一）接觸時（二）部分食之弧影（三）光觀光度之分佈（四）光芒之分析及偏光（五）閃光觀分測析（六）色球之分析（七）愛因斯坦之效果、（八）阿純・變形養氣）之吸收情景觀測（九）天空光度及天空色調（十）地磁氣地電流（十一）電象（十二）因電波發生之電離層（十三）宇宙線、（十四）動物生態觀象、（完）

無線電

今日放送節目

三月十日（星期一）

午前

七、二〇（新京）先哲故事、唱片陳湯李仙亭

七、三五（大連）初等日本語講座

八、〇〇（新京）清晨音樂廣東音樂一、妃子笑念奴嬌二、解語花、悲秋、三、桃花浪、私語四歸時、迷離

一〇、〇〇（奉天）經濟市況

一一、〇〇（奉天）家庭講話奉天大學生濟院長春季家庭衛生姚紀彬

〇、午後

〇、〇一（新奉）新聞

〇、二〇（奉天）平谷調大鼓彌闌借米（三二）芮伯芝外

一、三〇（新京）政策時間（總務廳弘報處擔當）

四、〇〇（新京）學校放送講話告教師諸君民生部大臣谷次亨

四、四〇（新奉）新聞氣象

五、〇〇（奉天）經濟市況

六、〇〇（新京）兒童時間陸軍軍樂准尉、王雲嶺外三名指揮陸軍軍樂中尉王永齡一、喇叭吹奏『陸軍喇叭鼓』二、軍樂吹奏一、進行曲『我們的軍隊』『新京軍樂隊』二、義想曲『突擊』指揮隊長山田慶藏

六、二〇（新京）兒童新聞

六、二五（新京）中等日本語講座

七、〇〇（奉天）新聞告知夜間節目豫告唱片

七、三〇（新京）講演治安部參謀司第一科事務官日俄戰爭與當時之滿洲張靖宇

七、五〇（新京）管絃樂一、陸軍進行曲新京管絃樂團二、容之女王外二曲指揮大津三郎

八、一〇（奉天）放送小說舊與新奉天放送小說研究會監督苗生

八、三〇（新京）新聞解說

八、四〇（新京）舊劇武昭關滿洲戲劇研究會

九、三〇（新京）評詞七俠五義（二〇七）金慶嵐

一〇、〇一（新京）新聞氣象

一〇、二〇（新京）蒙古講演『常盟邦日本第三六回陸軍紀念日』烏爾青木那蘇圖

一〇、三〇（新京）滿洲樂一、水龍吟、二、皆大歡喜外二曲新京春汀新樂社指揮李春汀

美國新發明【空中魚雷】

在製作新異飛機的夢中之美國、於去年九月撥說以一億一千六百萬金元（約四億九千萬國幣）之費用、製造第一架中型快速爆擊機、已於最近完成、正經陸軍試驗處試驗中、此機被呼爲『空中魚雷』機體類似魚形水雷、時速五百六十公里、至六百四十公里、可以續航二千四百公里每機中裝機關槍十二架、誠爲戰鬥機之勁敵云、

第125局 甇甇子立（藍先勝）

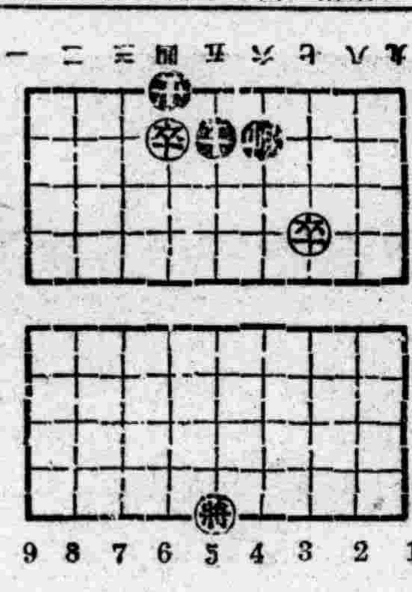

□双孫扶老着法

卒三進一、象三進一、卒三平四

吉林煙政會議

定于廿四五兩日開催

【吉林】吉林省公署、定於本月廿四、五兩日午前九時、在第二會議室舉開省煙政會議、招集各市縣旗煙務擔當者出席、關於左記指示事項遂行協議

一、關於積極的遂行鴉片麻藥取締之件

一、基於鴉片麻藥斷禁強化方策之實施計畫、

一、煙政機關警察機關相互連繫之緊密化

一、鴉片麻藥癮者把握管理徹底等指示、

建國紀念日 本部長致詞

【本溪】三月一日爲我滿洲建國第九週年紀念日本市各機關、團體、會社及商民人等、於午前九時齊集本溪湖神社前廣場嚴肅舉行慶祝式典、協和會本溪地區本部長、大崎新吉氏、登台致詞曰、本日爲第九週年之建國佳節在溪官民聚會舉行式典、莫不衷心鼓舞、以表祝意也、回顧我滿洲建國後、歷經累多難關、誠於荊棘途上走來、所幸於今日造成獨立國家、確立偉容、此乃依於友邦日本帝國之仗義援助、固不待論、而猶依於皇帝陛下宸威遠邇及民族協和邁進於眞純官民一途王道政治實現而使之所以然也、試觀現下國際之情勢、歐洲大戰、方今德之四月攻勢、足致英之最后呼息、美俄如豺狼之毒牙所琢枱之蔣政權、亦於皇軍日本之奮戰、幾殆日落之一途、中國之新政府、已着着進展、漸漸堅實、爲我東亞共榮圈之確定、誠爲慶祝之至也、然歐洲大戰、支那事變、均以英美爲中心之舊秩序群、彼等對日德之正義戰爭、終於必死之反抗、是以前途仍不許一日之偷安、日德意之樞軸、益當強化鞏固、猶於我滿洲國負有東亞新秩序建設之一翼、其使命重而且大、是以我等國民當與日本一德一心、以之達成使命、克服所有之國難、向前一路邁進、希各位內則灑應所有國策線、各職均致奉公之誠、外則宣揚國威、以便速與東洋和平之黎明、是所至盼、今當建國佳日、略述蕪辭、以爲致辭云、式終了後、舉行節婦表彰式云、

行政機構人事異動 已得中央認可

不久即可正式發表

【哈爾濱】濱江省公署爲準備省縣旗行政機構刷新、及人事異動問題、日前由岡田庶務科長及坂部人事股長晋京與中央方面接洽現已完了、於七日返哈、對於機構整備及人事異動不久即可正式發表云、

實施春季種痘

【懷德】警察署以時屆春令、氣候漸暖、正疫病流行之際、天花發生之時、爲保持人民健康起見衛生系攜縣醫院託劉彌豐於前日在商工會舉辦春季種痘、所有市內商民及各校學童、均免費施種、以防杜傳染病之流行云、

道德會開講演

【彰武】縣城道德分會定例每年春季由錦州總分會聘請主任講員、月之二日函知各界、是日上午十一時、舉行開會典禮參加者非常踴躍、查聘之女界人員五名、均係十餘年之經驗家、將來會務之進行、必更興盛云、

電燈申報踴躍

【西豐】縣電燈公司、自此次運到大批材料、申報安燈之戶、異常踴躍、該公司爲迎谷用戶心理、前會抽調開原、電燈公司外工三人來豐處幫辦、仍以人少電燈多、難於早日觀成、茲開將此項大工程包與四平街電燈公司、加班工做、以資迅速完成云

熱河昨年中傳染病患者統計

【承德】據省衛生科調查、去年度中熱河省傳染病患者、總計九百六十四名、其中日系七十九名、死亡爲日系十九、滿系百九十二、計二百十一名、病名別如左、（括弧內死亡者）腸窒扶斯三二九（五五）、發疹窒扶斯一六六（二九）赤痢一九三（四〇）、天然痘八一（二四）、其他一三一（六三）

紅黑寶可惡極點

鄉愚被騙又被搶

【哈爾濱】王德有年二十八歲河城縣人、務農爲業、家有老母及妻子、一家數口均賴王某一人生活、王因能勤苦耐勞、雖無積蓄餘資、堪可維持一家老幼之溫飽、王於數月前隻身赴安達站充當苦工、省吃儉用、積蓄有七十餘元、不料日前忽接見家信共母患病危篤促其急速回家、王某見信後、歸心已堅、遂整備一切完畢、於七日午前九時許、搭乘濱洲線列車來哈、下車後意欲購買各種應用物品、即返河城省親、詎知王某七日下午二時許、在道外購得藥品轉赴車站途中、行抵道外五道街拐角處、忽遇有數人在露地作黑紅寶、賭要興濃、當有人勸王某賭耍、王某看有多時見所有押黑紅寶者、均贏有若干國幣、王某看贏的容易、一時賭耍心動、即由兜內掏出國幣七十餘元將欲押錢時、作黑紅寶者四五名、一見王某由腰中掏出、一大把國幣、一擁上前將王某推倒地下、將錢悉數搶去、轟然而散、逃之夭夭、待王某由地起來時、亦追之不及、王某見頭大哭、欲返里、路費被搶已空、一時徘徊街頭疼不欲生、筆者因事經過該地、見其愚蠢被騙可憐、遂滿其國幣二元命其回河城作爲路費、王某接錢再三稱謝而去、作紅黑寶之惡徒、三五成群、竟敢公然在繁華大街設賭欺騙鄉愚強搶未免胆大包天、目無法紀、希責任當局嚴加取締以免一般受其欺騙云云

建國節慶祝大會

【鐵嶺】本年三月一日爲我滿洲第九屆建國紀念日、擬舉行有意之盛大慶祝大會、以應奉天承運、而冀國運隆昌、萬福無疆、當於是日午前十時有政軍警華商各界參加者、極爲勇躍、慶祝極爲熱烈云、

養造新鮮的血液和筋肉
衰弱病人立即恢復元氣
老人能得血氣精力而還童

不老長生 深山仙酒

神秘的强劾靈驗之實証

近來在此地有名藥房、經理出售全球無比珍奇的藥酒、多叫『養命酒』。聽有很多的實驗者、他們都說的確有妙効…從前吃怎樣的滋養食物、也不會成血爲肉、而因貧血虛弱受害的人、收偉効而根本復爲強壯、或者頻死病人服過數多高貴的藥、沒能恢復、最後飲『養命酒』立即收効、日趨復爲健康等、此種實在確効、所以能把人們的耳目簡直的驚動了。

提說這個『養命酒』原來在日本爲神秘仙境自古有名的深山幽谷之勝地、就在信州天龍溪境的素封家『鹽澤家』爲家傳秘法而合釀出來的、所以酒裡包合有很多高山貴重藥草的天然精分、那奇妙効能的確是超然於現代的所謂科化學、一喝便在人身內、發揮神秘的靈能、以其互相協助作用（這種精分離的）將其賦活精分、不需消化而補給到血液、於是和其他的有効精分、同時神速的循環全身、所以瀕死的病人立會起生、精虛的老人也能復生血氣、生殖機能更可壯旺。自古爲不老長生深山仙酒而人所讚稱的便是這個『養命酒』且因芳香優雅味道善美確較上等葡萄酒還强數倍況且是一滴值千金的靈能貴酒、如若每天早晚只喝一二杯、嘗保把這運秦始皇也沒有得着的幸福、却容易現出於身上了。

全癒心虛症而結婚
現已有喜五個月

吳順

敝人小女吳氏、生來身休虛弱異常、從小時吃過很多藥、所有養生法無一不取過、但終沒見効、至於妙齡又患心病、越發衰弱、百藥無効、千法無驗只在閨中卧於病床、自已如此自失婚期、悶憂愈加連使全家也都陷於悲傷、苦惱筆言難盡、最後以爲天命只待運氣而已。誰料偶有親近友人、告說『養命酒』有不可思議之偉驗照勸立購一瓶令小女飲之起先因吃賦藥類故嫌無意法愛喝、但一知非常好味便照喝、敝人心中念待現効、留意觀看經過、不覺中使小女蒼白的臉面、現出紅潤氣色、每頓飯食亦似乎甜香而說胃口舒服、不出旬日而身體漸自胖潤起來、從前爲苦的病狀、不由中漸自消退、眼看日趨恢復活潑的元氣、臉上消散悲雲、而浮出滿面的快樂、結果離開病床、而照常人幫助家事、畢是因『養命酒』之大効、確得起生的健康身體、活氣精神興旺血氣、却較他人更强、其後得以良緣、歡喜喜中結以婚姻、看伊新家庭、甚是和睦、如今聽說有喜已經五個月、想在不遠之間、可得可愛的頭生孫子、待之一日似千秋、女說這都因『養命酒』之恩惠、謝之神佛以上、如今亦照從前愛飲、爲人父母者、如何感激感謝、幸福之餘、借以片紙、揮以粗筆、謹兹鳴謝、敬祝大安。

奉贈小瓶

強精保腎補血劑養命酒，味道可口，藥効卓越各界人士齊聲讚美，爲推廣於隣邦同胞起見，現正特把養命酒一小瓶（試飲用）免費奉贈中。請速寄下一明信片至東京市澁谷區上通り四丁目三四番地，養命酒本舖出張所當即奉送一小瓶不取分文

作強精保腎補血劑、實於左開諸症

精力減退的人
神經衰弱的人
胃腸羸弱的人
健康强精的人
肺虛多咳的人
產前產後的人
血虧長冷的人
失眠氣促的人

強精保腎補血劑

不老長壽 養命酒

各埠大藥房洋廣雜貨舖皆有售出

釀造處 信州伊那之谷 養命酒本舖天龍館

總發行處 東京市谷區上通四丁目四三 養命酒本舖出張所

西湖牌化粧品

各大百貨店均有代售

奉天城內 義祖豐總代理

最可怕肺病

益壽丹

肺病吐血 其效迅速

▲從前死於肺癆病的都是冤枉死的目前患肺病的都可以不死

▲益壽丹治一二三期肺病有藥到病除之功數千年來無藥可醫的肺癆病有了救星

肺癆病不難治 益壽丹非奇藥

難在不能攻破肺癆菌 奇在殺菌化痰清肺理氣功效力

▲肺癆菌繁殖於肺部所到之處便破壞損爛成空洞故極難治療益壽丹藥力直接達於患部而殺盡肺菌故無論一二三期肺病均能克奏奇效即無病者亦宜豫防先服益壽丹以避免肺病之傳染可保終身無病延年益壽也

定價每盒十二付國幣七元 外埠函購加郵費二角

奉天市小北城門外西頭電車路道北

發賣本舖 國瑞藥店

神衰體弱 ???請即購服

A. ACA A.

德國 補爾精

主治

神經衰弱 記憶減退
食慾不振 瘦弱無力
酒色虧損 性慾不振
麻醉癮毒 諸虛百損
經期不調 不孕無子

各大藥房代售 詳細說明書奉贈

哈爾濱道裡中央大街八四號 阿葛公司 電話六八九七番

地球牌 萬人油

驅黴 麻刺利亞 亞苗巴赤痢

內服新藥 歐斯新益散

國產內服撒爾拔爾散劑

惟以本劑爲創製故其聲價早已蓋世而獲醫界確認。使用法極爲方便、乃對各期梅毒、瘧疾、亞苗巴赤痢等症、發揮治療及豫防之偉効

用法 大人一日三回 每回一錠食前服用

東京市日本橋區本町

萬有製藥株式會社

出張所 奉天市大和區加茂町十五號 香八一八一天奉天口座 新京 大連 北京 天津 城京 名古屋 大阪

百四十萬日滿州民 融和團結新運動
職場相互教化陶冶人格

【大連】興亞奉公聯盟結成以來首先以百四十萬日滿洲民、融和而團結之日滿協和新運動關此先於州民日常接觸之部面、即使鄰組之精神普遍化、以期公衆道德昂揚、確立日滿州民道德連繫的精神、並依喚起州民實踐奉公推進興亞奉公運動、日滿州民在日常之職場中、以相互教化、陶冶人格、並期事務能率向上、商於電車之乘降時、及郵便局、銀行、官公署等處、日滿人交雜中、打破從來混亂排成一列順序、關此現在新京及京城各地、已有以實施、頗收親切道德運動良好成績、州內將由奉公班常會、普及關此實施之趣旨、依此方法、於全州民間、浸透州民道德、就中之滿人側、亦可深認識興亞聖戰之意義、如此則州內百四十萬日滿人、相信相携、實踐大政翼贊之臣道云、

事業所得稅 商民申告忙

【本溪】稅捐局爲使商民徹底明瞭、事業所得稅意義、前曾開催懇談會、並派員分赴市內、指示申告手續、然一般商民仍有不明填報手續者、請求指示、忙其申告書云、

瑞雪兆豐年

【本溪】時逢陽春、天氣暖和、市內街巷積雪、均已融化爲水、步行甚感不便、忽於日昨（三月三日）天降大雪、氣候轉寒、街巷泥水成冰、由晨至晚大雪紛飛、一般農民咸謂瑞雪兆豐年云、

春丁祀孔典禮 參加者三千人

【吉林】三月二十八日爲本年度春丁祀孔、由省署民生廳及市公署兩機關提前準備一切行事、除委託市立民衆教育館舉開講演會外、關於祀孔典禮儀式至爲隆重、是日上午十時山關吉林省長躬率所屬委任以上官員、於文廟大成殿前恭謹致祭、正分獻及陪祭與祭各官員、均着用協和服、佩帶勳章、尙有其他各機關職員及學校學生參加式、不下三千人均在指定場所行最敬禮、儀式至爲隆重云、

開村長春季會議

【西安】西安縣長薛玉衡、副縣長大河平隆章、行政科長蔣紹泉諸氏、以一年之計在於春、欲使縣政圓滑是正、所有一切的一切行政、均應有確切進行方針、特於三月七日起在縣署大禮堂召開全縣境四十三個村長、一個街的行政會議、對於康德八年行政方針縣當局及關係各科長各股長均有剴切的指示俾遵照進行、以期縣政圓滑、於八日午后閉會云、

北鎭署愼重衞生 實施妓女檢黴

【北鎭】錦北鎭警察署保安主任警尉張天奎氏轉任以來對於保安庶政、積極整頓、除將禁煙政策徹底勵行整理外、茲於昨又將料理屋一般妓女集合於縣立病院、嚴密確實檢黴、以防春季花柳病傳染而保公衆健康、又擬召集漢醫師從事講習、以資考覈、而免庸醫充斥、誤已而誤人云、

協和劇團一行 定期來溪表演

【本溪】奉天協和劇團一行、豫定本月二十七八日、亘兩日間、在本市滿映電影院內公演云、

爲送壯丁檢查 松山警尉補來縣

【本溪】縣下南河城警察署、松山警尉補、同該署警尉補賈恩有氏、於本月七日、由溪城線泉水驛登車來溪、爲送壯丁及警務科事務聯絡云、

開稅務懇談會

【哈爾套】街稅捐分所長張槃亭氏、蒞任哈鎭稅三所月有餘、人極老誠、忠實奉公、於上月間奉總局命令、以國家稅率有一部份變更、更欲使納稅者徹底明瞭起見、前在哈街村公所會議室、召開全鎭各商號、首題爲關於營業稅廢止自八年度以營業所得純益金爲納稅目標、並發給商號納稅解說一份、以作納稅參考、即時又經張所長詳細講議、並指示各商速爲填寫申告云、

州廳管內官吏組成 日本視察團已出發

【大連】關東州廳當局、以時局暖春、天候漸暖、郊外散步、出國旅行、正逢良辰、因以約二十餘日間、招集管內官吏一行十四名、組成日本視察團、去東京、大阪、京都等主要都市視察行政經濟、由關東局地方書記岡本氏偕同之下、於本月六日午前十一時、搭乘出口之日滿連絡船「黑龍丸」就東上之途云、

頭痛……大便秘結虛火上昇……夜不安眠……記憶力減退……身體精神均易疲勞

此即閣下的腦筋已在疲乏叫苦的表現、此時欲勸閣下者、請速服用腦神經良藥『健腦丸』、卽必有驚人的偉効、

解消頭痛、整頓大便、降退虛火、惠給酣睡、挽救疲勞、因而記力大加、腦筋清晰如聖

健腦丸

健腦丸之効用在於整腦血行掃鬱血、補腦榮養鎭神經、通便導滯予安眠、而使腦筋健全精神舒服、其効驗的卓著、允推獨步

主治効能：頭痛、不眠症　火上、便祕症　耳鳴、眩暈　憂鬱、腦溢血　常心不平　羊角瘋卒中風

藥價：金三十五錢　金六十錢　金一圓二十錢　金二圓四十錢　金六圓　金十二圓

各大藥房均有出售

健腦丸 腦病良藥 KENNOOWAN

發售者 大連 丹平商會

品質世界的 母乳代用品

森永牛奶粉

ND—1

頭痛 翠雅（チエヤ）

勿驚！ 服藥後於五分鐘內頭痛立止 一次即愈恍同惡夢初醒之快

本劑係松本不老窟大醫所發明、由於自家多年之鑽研、及實驗採用最新純良藥品、且對於病理上藥理上、皆備盡充分的注意而調製者任如何劇烈的頭痛、只頓服一回可能當場治痊、誠爲清腦的頭痛藥中一大專門奇藥也

○本劑適應症○△偏頭痛△腦病性頭痛△逆上頭痛△神經性頭痛△歇斯底里性△貧血性頭痛△感冒性頭痛△酒醉船暈子宮性頭痛△

各地有名藥房均有發售

頭痛新藥 チエヤー CHEAR

發賣元 大連 合資會社 松內楠陽堂

滿映新聞一一八報！長短期優待券末日有效！

國際 GEKITO 南市場 電話二一六二一

公演日期 三月八日 九日 十日 十一日

滿映協會 有聲對白 最佳收獲 **王屋官** 趙剛 馬雪筠 主演

同時 全團二十餘人登台公演 銀幕上·舞台上·名劇 **大同劇團** "日出" 曹禺編劇 趙剛導演

加演 子供滿洲建國史 本場獨家公演新片！

注意下期新片？

天光電影院 八日 九日 十日 十一日 演

藝華公司有聲古裝巨片 **秦香蓮** 張翠紅·王元龍主演

★★★★★★★★ 下期換 蘇三艷史

王洲電影院 奉天小西關電車路 電話(二)三一七九一號

三月 十日 十一日 演

松竹大船映畫出品 **明郎親子總動員** 加演 シメグレ驚異 滿映一百一八報

下期換 中國泰山歷險記

光陸 CAPITOL THEATRE 八日 九日 十日 十一日

日本大船映畫會社出品 **空中劇場** 加演啓民映畫

下期預告 **影城記** 藝華公司出品

天樂 有聲大戲院 八日 九日 十日 十一日 公演

古裝巨片 **黃天霸** 顧蘭君 李英 主演 加演啓民映畫

◇◇◇◇◇◇◇ 注意下期 上海新片

光明電影院 城內鐘樓南勸業商場 電話四二一八八

八日 九日 十日公演 三天

國華影業公司有聲巨片 **小俠女** 胡蓉蓉 龔秋霞 主演 加演啓民映畫新聞九七報

下期特選兩大貢獻 大陸橫斷 再會吧上海

雲閣電影院

今天 六日 八日 九日 十日 演

後集 **雙珠鳳** 華新公司古裝新片 袁美雲 梅熹 白虹 主演

加演滿洲子供六報

名片新版 下期演 **神秘夫人** 路明 王乃東 主演

健胃腸 助消化 去疲勞

一、食慾不振 消化不良
一、便秘
一、業務繁冗 身體疲勞
一、脚氣（軟脚病）
一、發熱病人
一、病中及病後衰弱
一、授乳期及妊娠中
一、夏期疲乏
一、乳幼兒發育不良
一、運動競技家
一、神經痛及糖尿病

高單位維他命B₁劑

强力米太寶靈片（メタボリン）

上述諸種狀態之時、體內必需多量之維他命B₁、此時若由强力米太寶靈片以補給之、其効最爲迅速偉大。

【包裝】100片 300片 （詳細仿單函索即寄） 各大藥房均有經售

總發行 武田長兵衛商店 日本大阪市東區道修町

滿洲總發行 滿洲武田藥品株式會社 奉天市大和區春日町

41(5)18

胃病的呼喚

「若素」近年來在醫學上，已獲得最大的成功，這是誰也都知道的，宅的效能亦爲一般人所仰之，無須再來誇耀，每日收到的感謝書，亦足證明「若素」宅的價值了，現錄取一份如下；

逕啓者 敝人素日體質衰弱 再到社會服用以來 更是日甚一日 所以就延醫求治 經過了多少神醫妙手 終是末期所願 徒乎奈何而已 今年經新聞紙的介紹「若素」所醫之症 恰對我的病原 就速及藥房購買廿五日量的若素一瓶可巧服到一星期的工夫 就覺着食量增加 三個星期過去 體質亦漸覺充實 同時就速購數瓶 這華陀再世的「若素」 現在把我的病症完全除淨 飲食陪增 胃腸通順 體格健强 回想現在非昔之可比也在健康途中 偶覩泰東日報所載之徵文 所以就懇切的連同小照 一併寄上以資感謝 此達

若素株式會社 台鑒

開原縣第六區李家村公所 鳴謝人 曲蓮聲 手啓

奉天市信濃町十七號 若素製藥株式會社

胃腸營養 **若素**

藥價 錠劑二十五日量 一元六角 粉末 各地藥房均有代售

559